內政部登記證警字第二十八號
中華郵政認爲特准掛號立券按照總包寄遞之報紙

商報

本報創刊於民國二十年

Commercial Journal
上海 Shanghai

新二〇一號
發行人　華清路
中華郵政登記認爲第一二三類新聞紙類
上海郵政管理局執照第二五二號
今日本報二大張

覓取恢復和談基礎
政府要員傳將赴延

【合衆社南京八日電】據此間消息靈通方面預測：政府將向中共再作和平要求，邀請中共恢復和談。商談之主要問題，爲軍事及政府改組兩問題。據稱：政府現正考慮派一大員，前赴延安，以便對於恢復商談問題，與中共領袖接觸。據報載：張羣可能充任此一和平使節。該消息靈通方面稱：政府對周恩來所提出之兩項要求，「認爲不可能」，至今未加考慮，雖然，政府對重行恢復實際談判，似極願其實現。該方人士復稱：馬歇爾特使在政府新和平「攻勢」中，當盡其個人之重要任務。惟渠等指出：進行和平攻勢，其用意並非一定爲政府對最後成功，抱有任何奢望。司徒大使與其私人顧問傅涇波，昨日曾往訪蔣主席，渠測此項訪謁，乃在試探國共恢復商談之有無可能性。中共[illegible]武力高壓方達到和平解決之政策，和談無成功可言。渠指出：祇有在下述條件下，則政府準備[illegible]願意放棄武力高壓政策，中共始同意恢復商談云。

【路透社南京八日電】此間非官方未證實之報告稱：政府要員一人將赴延安，謀作最後努力，以恢復和談之基礎。此間咸信馬帥將返國與總統及貝爾納斯討論未來政策。國大之閉幕，將爲馬帥政策之[illegible]，而馬帥之返美，將爲美國對華政策之轉點。又司徒雷登大使，昨曾與蔣主席談一小時，諒係探詢對周恩來電報之反應。

【又電】據近政府之人士今日表示：國大及國府委員會中，仍保留共黨及民盟之席次，故和平談判之恢復，仍有希望。馬歇爾將軍當繼續爲中國之和平與統一努力。馬歇爾夫人之赴牯嶺[illegible]，證明表示馬帥亦將留華。此間頗盛傳張羣於國大閉幕後，將赴延安討論和談如何恢復之問題。

【本市訊】邵力子氏前日爲處理復旦大學校董會事務及紹興同鄉會[illegible]事務由京來滬[illegible]談：外傳渠將飛赴延安一節，外傳並非事實云。

國大主席團茶會
招待各委會召集人
對審查工作交換意見

【中央社南京八日電】國大主席團八日下午四時在國大會堂二樓休息室舉行茶會，招待各審查委員會召集人，對總草審查工作，交換意見。到白崇禧，吳鐵城，胡適，傅斯年，左舜生，蔣勻田，程滄波，王寵惠，鄒魯，張知本，柯克述，陳啓天，黃少谷，于斌，劉蘅萍，陳逸雲，蕭一山等六十餘人，由主席團孫科任主席。首就七日主席團會議之結果提出報告，要點：（一）各審查委員會以十分之一出席爲足法定人數。（二）希望各審查會能照議定之日程進行。（三）請每一審查委員會之召集人中推出一人，担任與其他各組聯絡工作。（四）新聞記者可參加審查委員會旁聽，但照大會議事規則之規定，必要時可宣布請記者退席。孫氏報告畢，各召集人對審查技術問題，亦提出意見，互相商討。茶會至六時半圓滿結束。

【中央社南京八日電】國大第二審查委員會九日議程如下：第一審查會下午四時在行政院（僑務委員會）第二審查會下午三時在國大會堂第二休息室，第三審查會上午十時下午三時在國大會堂第一休息室，第四審查會上午九時下午三時在公餘聯誼社，第五審查會下午三時在[illegible]僑務招待所，第七審查會下午三時在國大會堂。

法定人數定十分之一

【中央社南京八日電】國大主席團定九日上午九時半在主席團會議室舉行第十五次會議。

【中央社南京八日電】國民大會代表報到者，八日續有職業代表于汝洲，青年黨代表譚護二人，連前已報到代表總計一六七五人。國府明令公布之代表爲一七四四人，未報到者僅六十九人，故報到出席大會之代表，已達百分之九十六。

司徒大使
將赴平度聖誕
對局勢表樂觀

【神州社南京八日電】司徒雷登大使，今日下午四時，參加燕京大學同學會舉行之盛大茶會，對國共問題，表示頗爲樂觀。司徒大使定本月二十日飛平，在燕大度過耶誕節，始行返京。

英商訪華團
訪汕後離華

【中央社廣州八日電】英商訪華團在汕參觀完畢，[illegible]

馬帥仍留中國
夫人離京赴杭

【中央社南京八日電】美大使館新聞專員康奈斯，今日宣佈：馬歇爾特使夫人今晨乘機離京飛滬轉杭，[illegible]山夏威夷避寒。馬歇爾本人，因無計劃，仍留南京。路透社云：蔣夫人於今晨七時曾抵機場，與馬帥夫人交談數語。馬帥夫婦昨夜曾在蔣主席官邸與主席夫婦共進晚餐。主席夫婦復親訪馬帥夫婦於後者之寓邸，此爲主席之第二次親訪馬帥。按馬歇爾夫人係於今年四月來華。

中國港口改善
聯總解除禁令

【合衆社成功湖七日電】聯總署長拉加第亞，本日宣稱：聯總運濟救濟物資之禁令，業已取消，但中有少數物品，以中國目前尚不能接受，故未起運。據拉氏之解釋，中國境內供應物資之分配速度有不斷改善，尤以目前港口之加速清理最使人滿意，因此取消禁運令。據稱，聯總刻已完成爲良好之管理系統，上海聯總分署根據此一系統，依照中國之分配情形，管理每月物資之[illegible]。

陳總長重視
江灣爆炸案

【中時社南京八日電】江灣體育運動場聯勤總部第二軍械儲備處第一分庫爆炸案發生後，國防部陳參謀總長聞訊，深爲震怒，已令依法處理，即按照軍法予負責者懲處，有關人員，概須受嚴厲處分。

東北局勢趨緊張
哈長之戰迫眉睫

【中央社北平八日電】軍息：小股匪長春僅七哩，長春已感共軍威脅，另一瀋陽報告亦謂哈爾濱勢亦緊，被共軍所困之中國，恐已不能支持。陝北榆林國軍奉國防部令，傳已退出，該處與外交通隔絕局勢不明。

【中央社北平八日電】軍息：共軍刻自淶水竄擾徐水，遂城鎮，國軍仍在保定城東北一帶，威脅保定。另一部仍在保定城東北，[illegible]老河沈家莊聯樂地一帶竄擾。香陽共軍約千餘，刻竄至保定西南[illegible]。

【中央社太原七日電】由陽城郊戰況慘烈，六日晚起，共軍糾集全力，徹夜分向各陣地猛攻，並以重機槍山砲，不斷向城內射擊，南北山及南北河灘戰況最烈，猛攻北山及北河灘之共軍波浪衝鋒數十次，彈藥消耗過半，國軍堅守陣地，予以迎擊，受創後，即東倉經方面竄擾，迄七日拂曉，城南山及南河灘大石硼之共軍，以大量武器掩護，復行猛攻，以對南北兩門及南北河灘碉堡之攻擊爲甚，南北河灘兩大碉堡悉被炸毀，刻共軍已迫近城下，同時共軍利用獸畜十餘頭，馱黃色炸藥，由尚家峪向北門前進，企圖炸毀城牆。

【路透社南京八日電】延安電台稱：民主聯軍與中共軍首次在延安邊區，西北部發生衝突，一度佔領村落三座，卒被共軍擊退。

菲島僑商出路
唯有自建市場

【中央社馬尼剌八日專電】菲財政部所擬之市場非化法案，雖經我公使館之努力反對，仍該法案仍對菲人之租用市攤，予以優先權，而實際上將華僑予菲島各埠之市場中剔除。據使館訊：華僑商人最後只有自建市場，而一切華僑商人，將仍佔據市攤，故意抗拒該法案，以測驗該法案下年實行時究竟有無法律上之效力。

【路透社南京八日電】東北局勢緊張，政府方面人士謂松花江北岸現有共軍十萬至十五萬名，準備竄取長春。又一社電：明將軍宣稱：國軍已部署完畢，準備應付共軍攻勢。另一報告謂共軍[illegible]，局勢略緩，惟共軍[illegible]。

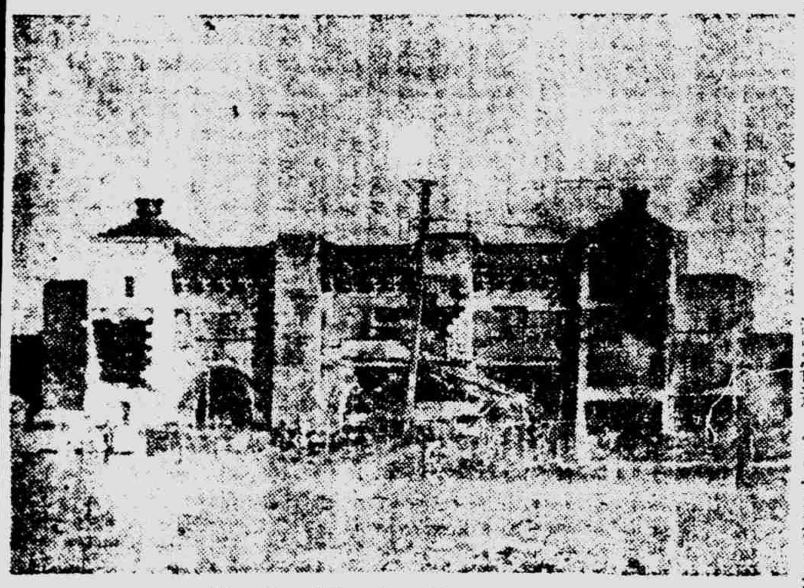

江灣軍械庫爆炸後

首都陸空軍大演習
中山門外成戰場
新武器全出動情形逼眞

【合衆社南京八日電】八日在千人以上之國大代表，今日乘國大休假，停止討論總草案之機會，前往參觀國軍實力通信之表演。[illegible]

（以下正文多漫漶不清）[illegible]

希望在制憲時注意
建立現代化國防軍
白部長向參觀演習代表致詞

【中央社南京八日電】國防部白部長八日在招待國大全體代表參觀陸空聯合演習時致詞，原文如次：

各位代表先生，今天國防部在中山門外西山附近，舉行陸空聯合演習，關於演習規模[illegible]之經過，當由首都衛戍司令部湯總司令及劉總指導官分別報告。

今天在此歡迎國大各位代表先生參觀演習，各位是全國民衆的代表，我們的軍隊是民衆的軍隊，我們的武力是民衆的武力。今天不但請各位代表來參觀部隊，也可說是請各位代表來檢閱你們自己的軍隊。

此次各位代表，來京出席國民大會議，主要任務，是制定國家根本大法，我們的制憲工作，從民國廿二年開始，原定廿六年舉行國大會議，可是因日本帝國主義者發動侵略，以致國民大會延期，歸後政府遷都，在南京召開國民大會，會擬定期[illegible]。

今天演習課目是陸空聯合對敵陣地攻擊，參加演習部隊，有步砲工通信各兵種，配合空軍戰車，（由運輸機空降）使用兵器有輕重火砲，自動兵器，火焰放射器，火箭砲等，都是近代新式的兵器，此次演習，請各位參觀後，對現代戰爭方式，留一個印象，並請各位加以指教。

消·息·彙·要

▽廣州訊：[illegible]

▽花蓮港電：[illegible]十一月份地震二十九次，此中有感地震四次。

▽南昌電：南昌油價近因[illegible]，菜油每担九萬二千元，[illegible]

梁秋水談
來滬任務

【中央社北平八日電】老宿梁秋水[illegible]

滬蘭
班機
試航

【中央社[illegible]】[illegible]

捲菸用紙管理
財部重訂規則

【本報南京八日專電】捲菸用紙係經濟捲菸之主要原料，故對於捲菸紙之管制，有極密切之關係，近日當局厲行政策令，對於捲紙仍須管制，惟原有管制之章程，係廿五年公布之「捲菸用紙管理規則」，一係廿年公布之「[illegible]捲菸用紙購運規則」，內容過時，不適現情，是故財部現正呈請日前實況，擬訂「捲菸用紙製銷購運管理規則」，計達五十條之多，其要點：甚（一）爲進口商經營捲菸用紙，應向財部申請登記，（二）[illegible]紙商[illegible]，（三）各捲菸廠應照規定，[illegible]，其餘則改依貨物稅條例第十三，十四兩條辦理云。

本報濟南讀者注意：
電話訂閱：濟南五一〇一·三七九二
[illegible]

財政部註冊　經濟部登記
民國十九年創設
上海信託公司
信託投資　利潤優厚　穩妥可靠　手續簡便
信託投資簡則
（一）金額　每單位五萬元，參加單位並無限制
（二）期限　甲種以一個月爲期，隨時可存；乙種以三個月爲期，隨時可存；定期支付保息紅利
（三）利息　甲種保證月息四分外另紅利，乙種保證月息五分外另紅利
十一月份紅利陸分
特此公告
總公司
地址：上海北京路一九〇號
電話：一二九二三號
廣州分公司……廣州中山路五一七號
昆明分公司……昆明南屏街四七號

魯易斯結束煤礦工潮

鐵路貨運國際郵包禁令解除

杜魯門不廣播全國大放光明歐陸振奮

【路透社華盛頓七日電】[illegible]

岌岌可危經濟　頓獲喘息餘地

[illegible]

國會議員主張　制定新勞工法

[illegible]

垣街未卜先知　果然化險為夷

[illegible]

國際救濟工作延續問題　加拿大提折衷方案　設立專家委會接替聯總

【聯合社成功湖七日電】[illegible]

社論　為面臨崩潰前夕之工商業請命——當局宜預作確保社會秩序的準備

因取締攤販所掀起之軒然大波，經市政當局之容忍抑制，與善爲應付，幸未釀成更大的流血慘劇，終算已告平息。惟此實爲象徵經濟恐慌之端倪。新舊年關將傾，一般工商業危機四伏，岌岌不可終日。旬日以來，報端無時不有倒閉歇業之記載。「山雨欲來風滿樓」，更慘惡之經濟浪潮，殆將無可幸免。本報與工商團體，半年來，呼號奔走，幾已聲嘶力竭、茲願作一次最後的緊急呼籲，希望能促起當局之注意與採納。

蓋自勝利以來，國內正當工商業呻吟於高利貸，高稅捐，高工資，以及外貨傾銷等項壓迫之下，奄奄一息，危機深刻。爲謀挽救，曾一再陳情呼籲。七月初，首由上海市商會暨所屬各工商同業公會合組請願團，請求政府擴大工貸，放寬條件，以圖救濟。其後□蘇浙江，漢口，□當援，山東，河北各地商會蜂起響應，「挽救工商危機」，乃成爲舉國一致之呼聲。因仍無滿意答復，於是十月初復有上海市參議會之工商請願團晉京再請願，要求政府速謀對策。十一月初全國商聯會在首都舉行成立大會，經二十一省市代表九十餘人提議，全場熱烈討論，一致通過，請政府從速確定經濟政策，務須以發展生產，促進貿易及安定民生爲中心，藉以挽救全國工商危機」一案，當經大會推呈　蔣主席，俯允即飭主管院部切實採納施行。任工商界歷次建議，除陳述其本身所遭受高利貸，高稅捐，高工資以及外貨傾銷之痛苦外，最痛陳目前政府偏重財政，漠視經濟危機之非計，以及金融與生產兩相脫節之畸形現象，要求政府實行下列諸端：

一、從速確立以生產爲中心之經濟政策；

二、金融須與生產作密切之聯繫，藉以扶持生產；

三、要求擴大工貸，放寬條件，特別押品，須以地產廠房機器等作抵，貶低利率；

四、要求實行保護關稅，與出口貼補制度。

其他尚有調整稅捐，疏暢運輸，規定工資等項提議，俱爲有關治本治標之救濟辦法，俱請政府採行。

[illegible]

[illegible]

（下轉入第三版）

美斷然表示　不與西絕交

聯大決議禁西參加聯合國

【聯合社成功湖七日電】[illegible]

英願為加後盾　美有條件贊成

[illegible]

應付超閃電時代　美制原子戰計劃　艾帥否認原子彈運英

【法國新聞社紐約七日電】[illegible]

【聯合社華盛頓七日電】[illegible]

希反對黨請英　供給足量軍火

【中央社雅典七日合眾電】[illegible]

美提議減少歐佔領軍　蘇主張下屆外長會遷莫斯科

【聯合社紐約七日電】[illegible]

聽取對德約意見　蘇與美英法衝突

[illegible]

法選舉參議院

【路透社巴黎七日電】[illegible]

促使蘇軍退出東歐

[illegible]

印制憲會　今日開幕

【聯合社新德里八日電】[illegible]

中國審計學會　昨開成立大會

【中央社南京八日電】[illegible]

海防華僑　要求保障

【法國新聞社河內八日電】[illegible]

英巡艦一艘　即移交我國

【中央社倫敦七日專電】[illegible]

張嘉璈談話　東北復興計劃　正全面推進中

【法國新聞社瀋陽八日電】東北經濟特派員張嘉璈談：東北各省政府控制區域之復興與改組計劃，正在全面推進中。本年十一月以來，若干重工業已開始活動，[illegible]

閩省戰時損失統計

【中央社福州八日電】閩省戰時損失，近統計完成，[illegible]

粵利用僑資　恢復各工廠

【中央社廣州八日電】[illegible]

中央航空公司　開闢東南航線　在台籌備設站

【中央社台北七日電】中央航空公司目前進行開闢之東南航線如下：[illegible]

開闢東南航線　台北航空公司

【中央社台北八日電】[illegible]

經濟部工業試驗所組織條例草案

【本報南京八日專電】[illegible]

贛江水利　逐步實施

【中央社南昌七日電】[illegible]

國大代表一致要求　增加國民經濟章

（續昨）

第四條　土地價値非因施以勞力資本而增加者，其額外所得應征收土地增値稅。

第五條　國家對於土地之分配，整理，以扶植自耕農及自行使用土地人爲原則。

第六條　國家對於私人之財富及私營事業，認爲有妨害國民生計之均衡發展時，得依法律節制之。

第七條　國家對於國民生產事業及對外貿易，應獎勵指導及保護之。

第八條　合作事業應受國家之獎勵及保護。

第九條　金融事業無論國營省營或民營，均就各地之需要爲調整設立，以便扶植各地生產事業，而謀平衡發展。

第十條　公用事業暨工業及其他有獨佔性之企業，以國家公營爲原則，但因必要得特許國民私營之。國家，對於前項特許，私營事業，因國防上之緊急需要，得臨時管理之，並得依法律收歸公營，但應予以適當之補償。

第十一條　國營工礦事業應就國防及民生之需要，盡量分區設立，以謀全國各地經濟之平衡發展。

第十二條　國家爲改良勞工生活，增進生產技能，及救濟勞工失業，應實施保護勞工政策。國家對於童工女工，及從事特殊勞工者，應按其年齡及身體狀態，施以特別之保護。

第十三條　勞資雙方應本協調互助之原則，發展生產事業。

第十四條　國家爲謀農業之發展，及農民之福利，應充裕農村經濟，改善農村生活，並以科學方法提高農民耕作效能。國家對於農產品之種類數量儲積及分配得調節之。

第十五條　土地稅屬於縣市，但經法定機關之決議，得以百分之十五至百分五十協助省及中央。

第十六條　中央爲謀省與省之平衡發展，對於貧瘠之省，應酌予補助。省爲謀縣與縣間之平衡發展，對於貧瘠之縣，應酌予補助。

左列各款事項，在中央應經立法院之決議，其依法律得以省區或縣市單行規章爲之者，應經各該法定機關之議決。

一，賦稅，捐費，罰金，罰鍰，或其他有強制性收入之設定及其征收率之變更。

二，募集公債，處分公有財產或締結增加公庫負擔之契約。

三，公營事業獨佔或其他營利性事業之設定或取銷。

四，專賣，獨占，或其他特權之授予或取銷。

省區及縣市政府，非經法律特許，不得募集外債或直接利用外資。

第十七條　中華民國領域內一切貨物，應許自由流通，非依法律不得禁阻。關稅爲中央稅收，應於貨物出入國境時征收之，以一次爲限。對於貨物之一切稅捐及遺產稅等，其征收權屬於中央政府，非依法律不得爲之。各級政府不得於境內征收貨物通過稅。

第十八條　凡以勞心或勞力之勞動能力參加私人自由企業者，均承認其勞本，得與出資之股東同享權利，但國營企業及地方公營企業，均不適用勞本之規定。關於參加勞本股權之計算公式，及分配盈餘辦法以法律定之。

（本報特派員．池廷熹）

江灣軍械庫爆炸案

吳市長宣司令等會商善後

受損燬情形謂不過分嚴重

【本報訊】國防部聯勤總部第一補給區司令部之第一軍械總庫，位於本市中心區江灣路靶場舊址，詎於本月七日下午一時二十分許，因工人不慎，當場發生爆炸，經記者於昨日十時三刻往現場視察，第一分庫，第二分庫，磚瓦遍地，幸無人傷亡，計該庫有五分庫，第二分庫爆炸起火，當時火勢甚烈，由消防隊趕到灌救，迄晚十時許，始告全部撲滅，該局電話已於昨晨恢復，記者詳情如次：

驚心怵目彈跡斑斑

斷壁殘垣餘烟嫋嫋

第二分庫，於午後爆炸，彈片四飛，火勢猛烈，附近民房受損，該庫內部，其西首五彈藥庫，五彈八洞，均被炸毀，交通恢復後，向北府佑路，內部電線損壞，尚未修理，自五角場起，交通恢復外，向北府佑路，西首淞滬路均斷絕交通。

庫丁五名扣留依法懲處

爆炸經過

電 國防部報告

務第一補給區司令部兼長，毛科長，郭科長等均赴現場視察，並商善後，計死傷……

紹興同鄉會

歡迎鄒力子

【本報訊】紹興旅滬同鄉會，於昨日……

庫・長・駐・軍

下落不明

七人受傷

消防隊奮力施救

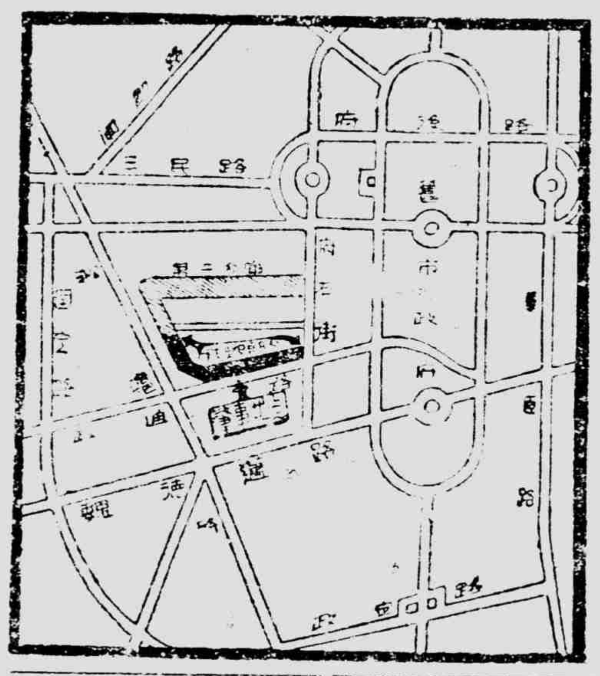

爆炸地點

谷部長談制憲

重視職業代表制

【本市訊】谷部長正綱氏，昨日接見記者……制憲國民大會中，職業代表制之要……

浦東抽壯丁

羣衆縱火燒城

【本報訊】浦東南匯縣政府，此次奉令辦理兵役事宜，第一批抽壯丁二百五十餘名，於本月四日由松江團管區接收，該縣四鄉民衆，聚集縣城，焚燒縣政府，均可免抽壯丁，並拒絕繳還，羣衆擁入，縱火焚城……

市公用局制定

明年上半年度

辦理車輛程序

【本市訊】公用局為明年度換照，制定明年上半年度工作程序……

手鎗・步鎗・手榴彈・快慢機

一場警匪大格鬥

開火二十響

損失五萬元

【本報訊】昨日傍晚六時半許，中正東路三十二號新……

專員徐名材返國

暢談日本賠償問題

一先定十二種工業為臨時賠償

一蘇聯對分配率尚未表示同意

【本市訊】現任資源委員會動力油料處長徐名材氏……

十二種工業作賠償

規模鉅大實難下手

我國實應急起直追

接第二版社論

為商臨崩潰前夕之工商業請命

則之之。連和正…所於扼之局，認久倒，者數手目累貸當此需國要道，則為之閉謂，字段今商之工誠之家，迅當此老危今據……

教育與體育

第二循環足球賽！

東華發神威輕取雛鳳

六比一慘遭空前大敗

韓・將軍・先破紀錄

高秀清扳成和局

孫鐵腿初建功勳

雛鳳隊一蹶不振

滑鐵盧空前慘敗

場外人語

大專足球昨第二幕

交大初戰勝約翰

法政反敗克體專

大專學校乒乓聯賽

今起開始報名

上海法學院

發動籌募基金

目標五萬萬元

籃球友誼賽

交大戰心隊

小學聯運給獎禮

昨在體育館舉行

本市教育界同人

盛大歡迎顧局長

吳市長講「天地君親師」

潘議長講「率性之為道」

四英哩半平力賽

李玉峯冠軍

甲組足球另幕

優游雪仇克合羣

結果四比一戰情甚緊張

大專體育籃球組

今二次會議

體育教師聯誼會

昨舉行成立大會

出爐新聞

海關警告航商 切實遵守航行章程

登陸艇常有擊沉鹽船情事

【本市訊】登陸艇行駛於長江者，現漸增多，此項登陸艇，航行時所發生之波浪，較其他之江輪爲多，常有浪擊沉鹽船之情事，[illegible]

冬令貨運頻繁 各線航輪加班

【本市訊】昨據本市航業界消息，目下時屆冬令，貨運往來頻繁，南北洋及長江各線，均已準備增加班次，各航業公司已分別積極擴展業務，茲將各情分誌如下：

南洋線貨 運費減低

行駛南洋，福州，溫州等處航輪，近來逐漸增加，各公司爲爭取運貨，自動將運費減低，達一成半至二成左右，閩長江輪隻亦在[illegible]

滬甬航輪 調整票價

滬甬班輪，[illegible]加班開航，運費在短期內勢必降低。[illegible]自今（九）日起調整客票價格如下：（一）特等四萬八千五百元，（二）頭等三萬二千五百元，（三）二等二萬一千五百元，（四）三等一萬四千五百元，（五）四等九千五百元，上項票價並不包括餐費。

招商局拓展 國內外航線

海廈輪月中駛菲

【又訊】記者於昨日往訪國營招商局業務處副處長施邁徵氏，詢以該局目前對國內外航運業務計劃，據施氏稱：該局航運業務可分爲二部份，一爲航線之開闢，二爲貨運之發展。現該局共有船隻三十餘艘，（小部駁船在外）總計二十餘萬噸。[illegible]

直接稅局增加稅源 綜合所得稅 準備徵收中

【本市訊】直接稅局爲增加稅源，擬即根據新稅法徵收綜合所得稅，現已商請市府民政處合作，聘請各區士紳及公正人士，擬就各區成立申報委員會，[illegible]此項準備工作，原擬於年底前完成，惟以本市人口衆多，戶籍在七十萬以上，[illegible]深盼此項新稅能於明春開徵。

向美訂購 鹹魚五十餘噸

【本報訊】[illegible]

國貨商場 決定陰曆年底結束

【本報訊】[illegible]

度量衡器具 營業條例修正

【本市訊】市政府頃奉行政[illegible]

外商對於本市商業之意見

【合衆社本市訊】[illegible]

聯總計劃 農具廉價售華

【本市訊】[illegible]

對修正稅捐辦法案 財局研討補救辦法

本市稅率將請示中央決定

【本市訊】[illegible]

稅 不堪負担苦 一片請求聲

【本市訊】本市毛紡織業[illegible]

勞資合作工廠 成立籌備處 明年起開工

資金迄今尚未收齊 將邀網商斥資參加

【本市訊】[illegible]

中國勞働協會 昨開理監聯席會議

改選常務理事決定今後方針 重辦會員登記召開代表大會

【本市訊】中國勞働協會[illegible]

參加國際展覽 籌備會 今開始辦公

【本市訊】[illegible]

谷部長談 勞工政策

【本市訊】社會部谷部長正綱，昨日抵滬，[illegible]

航政局今召開 打撈沉船會議

【本市訊】[illegible]

請領輸入許可證 今日爲最後一天

【本市訊】輸入臨時管理委員會[illegible]

公教人員待遇調整 須視財政情況而定

本市財政情形日趨嚴重

【本報訊】關於公教人員待遇調整之消息，醞釀已久，迄今尚未見實現，[illegible]

·簡·訊·

[illegible]

發還已售錯誤敵產 將移交中信局辦理

【本市訊】[illegible]

包工礦 華國檢查 談

【本市訊】[illegible]

兩路局成立 行車保安會

【本市訊】京滬區鐵路管理局，爲減少肇禍[illegible]

紡織業代表 舉行座談會

【本市訊】本市棉紗業市之[illegible]

上海市輪船商業同業公會公告

查滬甬線（上海—寧波）客票價目，[illegible]特等四八五〇〇元　頭等三二五〇〇元　二等二一五〇〇元　三等一四五〇〇元　四等九五〇〇元　以上票價自十二月九日實行。特此通告

金爵老牌 衛生衫褲
經濟耐穿 禦寒極品
中國內衣工廠之首創者
景綸衫襪廠出品

維乙錠
含有五種維他命之鐵與錳補劑
服維乙錠一瓶就抵任何補品數十瓶

維乙錠每兩之成份	
維他命A	二萬單位
維他命B	九十五單位
維他命C	三百單位
維他命D	六千單位
維他命G	六十單位
鐵	四厘
錳	四分之一厘

集成大藥房發行

傷風咳嗽靈藥 味甜如蜜 老幼皆宜
良園枇杷膏
各大商號藥房均有出售
上海良園藥廠發行

大克雷斯

煙枝加粗
另有五十支聽裝

宰相合肥天下瘦　司農常熟境內擾

本報第十一次座談會　討論現行稅法問題

日期：十二月六日
出席者：潘士浩　徐永祚　李文杰　龔懋德　陳文麟　朱公言　巢紀梅　黃履申　陶公文　沈　麐　諸尚一　嚴以霖　湯心儀　朱斯煌
本文未經發言者寓目，如有錯誤由紀錄者負責。

主席：

[illegible]

所得稅制度之有効推行有賴於：（一）周密法令。（二）完備的商業會議制度。（三）人民的知法守法的習養。（四）廉潔而有效能的政治。（五）幣值的穩定。

法律的作用，首在切合現實與衡平，稅法當然不能例外。現行稅法的數字基礎，如果不把指數配合進去，便是不切合現實的和不衡平的。

潘士浩

滬市卅四年度所利得稅之徵收，以對於避免查帳，以免苛擾一點，爲商會僅有之收獲。稅局於力不能加成納稅之單位，未予調解補救之機會，於新息所得重爲徵擾，實足引起工商界久屈思伸之怒火。

[illegible]

徐永祚

孽由自召，禍延工商！

誰知良稅會變而爲惡稅？當前稅政，失諸苛重，致工商界飽受虛盈實稅的痛苦，抽稅的結果，無異沒收人民的財產，使人民無生存之餘地，人民自有正當防衛之權利！

我於戰前提倡直接稅，總以直接稅爲良稅，竭力鼓吹，誰知因幣值之變動，良稅會變而爲惡稅。當前苛擾稅政之弊，可以繁重兩字盡之。唯其繁重，致工商界飽受虛盈實稅的痛苦，抽稅的結果，無異沒收人民的財產。現在的販面數字固然比戰前多了許多，其實他的購買力最少已七折八扣的給政府拿去了，所謂盈餘也者，究竟在那裏，可爲浩嘆！

現在工商業之不景氣，稅政之不良亦應負一部份責任。工商業因要造假賬，逃稅捐的話，實在係稅捐苛重，民不聊生的後果，進一步說，惡法以沒收人民財產，使人民無生存之餘地，人民自有正當防衛之權利。造假賬與逃稅，不過是正當防衛之一種手段罷了！

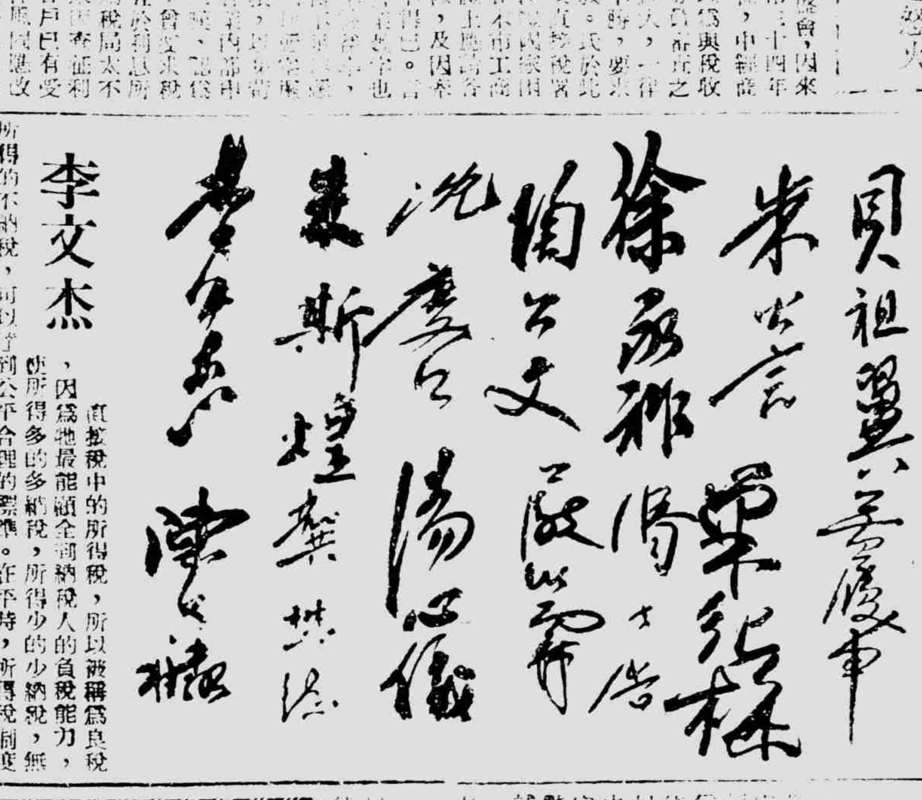

李文杰

直接稅中的所得稅，所以被稱爲良稅，因爲牠最能顧全納稅人的負稅能力，使所得多的多納稅，所得少的少納稅，所得稅制度的有效推行，有賴於下面四個條件：（一）周密的法令；（二）完備的商業會計制度；（三）人民的守法的習養；（四）廉潔而有效能的政治。[illegible]

[illegible]

龔懋德

卅四年度所利得稅之課徵，談不到合理，更談不到永久問題。現行稅法，須根本重行修正，稅率必須富有彈性。以實物或指數辦理決算使工商業得以結出實在盈餘。

[illegible]

陳文麟

目前應急之舉，似應立即明令廢止非常時期過分利得稅法，並宣告停止頒佈特種過分利得稅法，以安商民心理。將現行稅法各類所得稅之起徵點提高，以切實情。從速頒訂營利事業重估資產價值調整原有帳面資本辦法，以減免部份的虛盈。

由於戰時幣值變動，物價飛漲，原有所得稅法未能及時修訂，會計制度未能隨事實需要而加改革，致造成目前一般營利事業「以本作息」「虛盈實稅」之嚴重病態。[illegible]

朱公言

站在會計師的本位看：逃稅和造假帳，難怪其然。但對於會計師則爲莫大之痛苦。

戰前本人對租稅理論研究頗爲興趣，[illegible]

巢紀梅

現行一切計徵辦法，都是違反國民經濟原則的。現行稅法根本要變更。課稅不能完全以增加國庫爲目的。

現行的稅法，是不適合目前環境需要的。[illegible]

黃履申

研究稅則及稅法問題中，最值得注意的事，是幣值變質及工商業衰落的問題。

在研討稅則及稅法問題當中，我認爲最值得注意的事，就是一個幣值變質及工商業衰落的問題。[illegible]

陶公文

改良現行直接稅制的管見：（一）迅即修正各種直接稅法規。（二）培植稅務人員。（三）提高稅務人員的待遇。（四）改良各業會計。

關於明年的所得稅，在上面的建議未實行前，似以採取簡化稽征，老實採取攤派制之爲宜。

直接稅在理論上，確是一種良稅，可是在事實上，我國施行直接稅的成績，似乎距離我們的希望太遠。[illegible]

沈　麐

稅制及稅率應具相當有溫柔順變性及彈性，使物價與貨幣能得一配合之尺度以「經濟剩餘」爲課稅之標的，則國家社會，均受其利。

直接稅爲一種良稅，而良稅必具有公平經濟便利諸原則，[illegible]

諸尚一

[illegible]

鐵路交通公用事業用煤　燃管會保證無問題

工廠用煤正在設法增加供應量

【本報訊】本市煤動供應，以來源不暢，[illegible]

末雨綢繆

當局儲運食米　以應來日眉急

【本報訊】浙蘇一帶，近日[illegible]

中蠶公司分配桑苗

江浙區一百三十四萬餘株

【本市訊】中蠶公司爲發展[illegible]

改善配售柴油辦法

廠商希望

[illegible]

國際農業學院發表各國棉產統計

【本市訊】國際農業學院最近發表一九三九年至一九四〇年之世界各國棉產統計（單位：一千公担）[illegible]

國外設立銀行　財部決予限制

資金外流日趨嚴重

國內金融機構未經呈准以前一律不得在國外設立分支行

【本市訊】我國資金外流情形，頗爲嚴重，[illegible]

配紗爭執　候紡管會解決

【本市訊】紡織業第四期第二次配紗，[illegible]

茶葉運銷蘇聯　可望恢復

【本市訊】戰前我國茶葉之輸出，[illegible]

畫廊

第八期
每逢星期一出版

（一）昆明散民少女

（二）昆明散民小孩

（三）雲南澂江倮倮婦人

（七）廣東曲江傜婦

四海一家

西南民族片影

（一）散民—爲泰族（或稱擺夷，白夷，擺……等）之一系，分佈於雲南西南部，以車里，騰衝等地爲中心，有獨特之文字（橫書，印緬系拼音文字）崇信佛教，文化較高，人物秀麗。（圖一）散民少女攝於昆明大麻苴（圖二）散民小孩攝於昆明小麻苴。

（二）倮倮—倮倮族（或稱㑩㑩，倮㑩），分佈於川，康，滇，黔等省，以西康之大涼山（又稱巴布涼山）及康滇邊境爲中心，爲西南民族中最強悍之一族，與漢人素相仇殺，至今仍保持原始之奴隸制度，常外出擄掠漢人，作爲奴隸，從事生產工作。有獨特之文字（橫書印緬系拼音文字）（圖三）爲倮倮婦人[illegible]，用以織二十餘公分寬之粗麻布，圖攝於雲南澂江松子園。

（三）仲家—爲泰族之一系，分佈於貴州之南部，以安順，鎮寧等地爲中心，（圖四）仲家少女，攝於貴陽近郊。

（四）僮家—爲僮族之一系，分佈於廣西西部，以[illegible]州南丹等地爲中心，自稱爲漢孟獲之後裔。（圖五）爲僮人打鼓，爲該族重要宗教儀式之一。圖攝於廣西龍勝[illegible]黃坪村，鼓爲銅鑄，極精美，世所謂諸葛鼓者，即指此，皆爲該族所鑄。

（五）黎人—黎族，分佈於廣東海南島全部，以五指山爲中心，黎人婦女多文身，在臉部之下半刺各式花紋（詳民族學集刊第一期劉咸「海南島文身研究」）（圖六）爲漢化黎婦用極簡單之織機織布，攝於海南島樂東東鄉。

（六）傜人—傜族（或稱猺與苗）分佈於廣西及湘，粵，滇等處，廣東傜人以粵北之大傜山爲中心，自稱爲盤瓠之子孫，蓋古代五溪蠻之後裔。（圖七）爲廣東曲江傜山傜婦[illegible]，（圖八）爲曲北傜人背影，示衣背上極複雜之刺繡。（圖七八攝於廣東曲江傜山）

[illegible]識
三十五年十二月八日

（四）貴陽仲家少女

（五）廣西龍勝僮人打鼓

（六）海南島黎婦織布

（八）廣東曲江傜人背影

★歡 ★迎 ★投 ★稿

一週經濟動態

金鈔燦爛青雲上　煤炭蒸騰春色中

·心儀·

上週商品市場已在燦爛之後，復趨平淡，紗布黑市價格，已不再逐步上升，白煤亦轉趨穩定，唯有煤球卷菸，仍未就範，但此所謂小節，無礙大局者也。觀在金融市場中，則情形適與相反。證券市場，誠可謂久跌之後，收購當然便宜，價格多方組陣容，從事軋空，始克[illegible]，外幣，步亦趨，與黃金互相輝映，中，出三百萬元大關，[illegible]，是以金融市場中之波瀾，方興未艾也。

一　金融市場

外幣逐步上升　央銀美匯掛牌，仍爲三三五〇元，[illegible]以外國外匯紙幣[illegible]，但一般[illegible]，均認爲有變動可能，[illegible]內工商業不景氣，[illegible]代之而入，[illegible]外匯變動，[illegible]幣行市，均見起色，[illegible]由四千三百元，高升至四千八百元，港幣亦由九〇〇元扶搖至一〇二〇元。

拾赤最受垂青　上週最受人青睞者，當推拾赤，由週一之二百七十五萬八千元，拾級而登，週末收盤爲二百八十九萬元，計漲十三萬二千元，因游資其堅，雖中央銀行不斷打壓，仍不能有所作爲，[illegible]

月日	星期	配售黃金數量	配售黃金價格
十二月二日	一	四〇條	二七五萬
十二月三日	二	一〇一條	二七三萬
十二月四日	三	一〇七條	二七八萬五千
十二月五日	四	一八〇條	二七六萬五千
十二月六日	五	一三〇條	二八六萬五千
十二月七日	六	七〇條	二九〇萬二五
合計		四一二八條	一百二十億元

證券情況慘淡　（一）[illegible]股票，行市仍在一[illegible]，[illegible]股價均屬最低，[illegible]下降。[illegible]

二　商品市場

米糧變動甚微　週來食米行市，變動甚微，當錫自粳價爲五八〇〇〇元，[illegible]

燃料最見勁升　[illegible]

紗布均見回風　我國布紗出口，則大受影響，[illegible]

其他平疲居多　[illegible]

三　國際經濟

美國經濟來年甚難樂觀　[illegible]

蘇聯企業國營　[illegible]

世界銀價發生變動　倫敦十二月五日電，[illegible]

國際—美國經濟來春悲觀　世界白銀前途看小

，一九四七年度，美國經濟將趨衰落，抑或繁榮？此爲一重大問題。記者與政府中地位較高之財經專家分別談話，獲得下列事實：（一）多數預料一九四七年度經濟將見衰落，一部份相信此繁榮時期，或將突然而止。（二）少數認爲在可以預測之將來，未見經濟衰落之堅強理由，但不能預言其不致發生。後一派人多認爲美國可能趨向一不景氣時期，但不必因上次世界大戰後曾有不景氣時期，而以爲此次世界大戰後，亦必發生不景氣。今昔情形，大多不同。目前國家經濟，包括許多政府機關，係一九二九年經濟衰落前所無者，希冀其能支持全民，免趨崩潰。惟政府[illegible]關內之專家，亦多懷疑能否及時採取方法，以避免一九四七年不景氣之來襲，則尚待事實證明耳。

一週重要商品價格表（民國卅五年十二月二日至七日）（單位法幣元）

品名	週一	週二	週三	週四	週五	週六
美匯	三三五〇	三三五〇	三三五〇	三三五〇	三三五〇	三三五〇
赤金	二六二·八萬	[illegible]	二七二·八萬	二六〇·〇萬	二六九·〇萬	[illegible]
美鈔	四九三〇	[illegible]	四九〇〇	五〇〇〇	五〇五〇	五〇〇〇
50[illegible]票	九九〇	[illegible]	九八〇	九八〇	一〇〇〇	一〇〇〇
統一甲	一〇七〇	一〇二〇	一〇七〇	一〇〇〇	九七〇	九七〇
統一丙	一三八〇	一三二〇	一三七〇	一三七〇	一三二〇	一二二〇
統一丁	一一四〇	一一二〇	一〇九〇	一〇五〇	一〇二〇	一〇二〇
永安紗廠	四七七	四七四	四六四	四四五	四六〇	四六〇
新光內衣	一六七	一六三	一五六	一四五	一四八	一四八
景福衫襪	一三〇	一〇〇	一二六	一一五	一一二	一一二
勤興衫襪	一〇〇	九八	九五	八六	八五	八四
美亞綢廠	二〇六〇	一九九〇	一九四〇	一七五〇	一六八〇	[illegible]
新亞藥廠	四八	[illegible]	四二	三六〇	三四	[illegible]
永安公司	一五〇	一四五	[illegible]	一四八	一五〇	一四八
中法藥房	一五五	一五五	一五三	一四五	一四〇	一四〇
商務書館	六〇〇〇	六〇〇〇	五九〇〇	五八〇〇	五八〇〇	五八〇〇
怡和紗廠	六〇五〇	六八〇〇	五五〇〇	五三五〇	五三五〇	五二五〇
英聯船塢	七一〇〇	六八〇〇	六四〇〇	六四〇〇	六五〇〇	六三〇〇
會德豐	一六三〇〇	一六八〇〇	一六三〇〇	一六三〇〇	一六三〇〇	一五六〇〇
鋼業	一九〇〇	二〇〇〇	一九〇〇	一八五〇	一八五〇	一八五〇
白鐵	五八〇〇	五六五〇	五八〇〇	五八〇〇	[illegible]	[illegible]
洋釉	五二〇〇	五三〇〇	五四〇〇	五四〇〇	五四〇〇	五四〇〇
杜稍	四八〇〇	四七五〇	四八〇〇	四八五〇	四八〇〇	四九〇〇
兵船粉	二〇〇〇〇	二〇〇〇〇	一九七〇〇	一九七〇〇	一九七〇〇	一九七〇〇
青島蜜生油	一三八〇〇〇	一二六〇〇〇	一一八〇〇〇	一一七〇〇〇	一一三〇〇〇	一〇九〇〇〇
一定如意布	一二二五〇〇	一二〇〇〇〇	一二〇〇〇〇	一二〇〇〇〇	一二〇〇〇〇	一二〇〇〇〇
龍頭細布	九九〇〇〇	九八〇〇〇	九八〇〇〇	九六〇〇〇	九五〇〇〇	九五五〇〇
42支藍鳳紗	五二五萬	五一〇萬	五〇五萬	四九五萬	四九萬	四九〇萬
二十雙馬	二四〇萬	二三〇萬	二三十萬	二三五萬	二五〇萬	二五〇萬
周浦籽花	二萬八	一萬九	三萬	三萬一	三萬一	三萬一
三大條（現貨）	四〇五萬	四〇五萬	四〇〇萬	三八〇萬	三八五萬	三八〇萬

上海逐日商情指數圖表

基期：民國三十五年一月

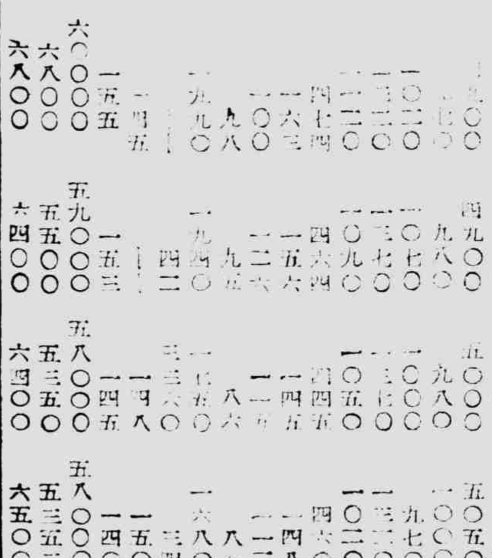

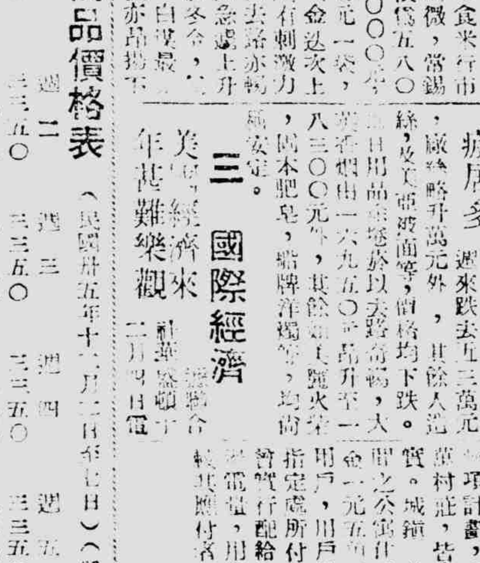

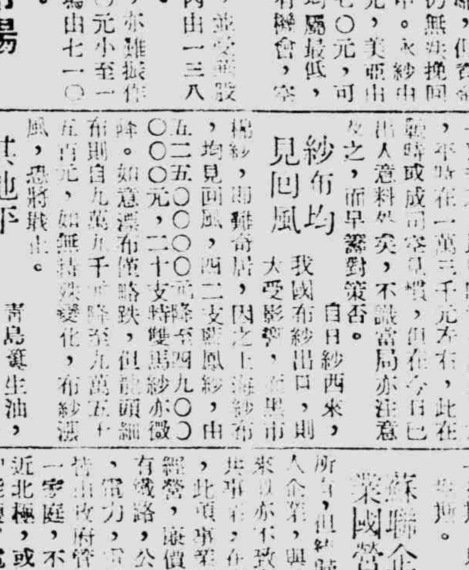

時期	金鈔			公債				華股						外股				食糧				衣着				雜物					總指數			逐日增減%		
	赤金	美鈔	指數	統甲	統丙	統丁	指數	永安紗	美亞	景福	新光	勤興	指數	怡和紗	英聯	[illegible]	指數	白粳	麵粉	生油	指數	棉紗	細布	[illegible]	指數	肥皂	[illegible]	[illegible]	[illegible]	指數	金融	商品	金融及商品	金融	商品	金融及商品
12月2日	305	336	320	101	96	109	102	310	201	183	226	154	216	161	155	[illegible]	166	657	496	499	550	317	221	376	305	303	174	507	452	360	194	401	284	—	—	—
3日	305	334	319	97	90	108	98	328	200	180	220	151	216	179	146	181	169	659	436	475	537	304	221	376	300	303	135	501	443	360	193	395	281	-1	-6	-3
4日	308	334	321	101	95	105	100	321	195	177	211	146	210	145	137	175	162	657	496	461	540	313	251	372	312	303	176	504	448	358	188	399	280	-5	+4	-1
5日	313	340	326	95	95	101	97	307	176	162	196	132	195	141	137	175	151	657	496	463	539	310	246	353	303	303	176	507	436	356	182	395	275	-6	-4	-5
6日	319	344	331	92	90	98	93	318	168	158	200	131	195	141	139	175	151	651	496	448	533	308	244	358	303	305	187	507	436	359	183	395	275	+1	—	—
7日	319	344	331	90	88	78	92	308	168	165	197	129	193	736	133	167	185	651	386	399	514	308	251	299	286	308	199	511	448	365	181	386	869	-2	-9	-6

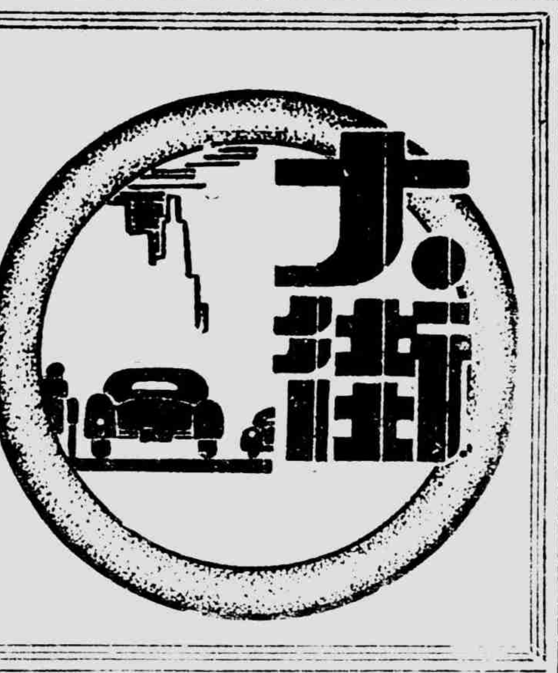

膈

·小販·

有一種病，叫做膈，其特殊之處，就是上下相隔，不能通氣。

現在，我們國家所宣示的國策，方案，辦法，是一回事，到了執行機關，執行之時，總是又一回事。非常容易使人想起這個膈病。

政府宣布機器可以作抵押品，而放款機關會從橫挑剔起，到完全不准以機器當抵押品為止。

政府宣佈以國家銀行低利貸款，來解除工商業之厄。到了執行行局，會規定條例，凡是貸出的款，一概不准充作還債之用，叫作解除不了商利之厄。

政府禁止囤貨，待價而售。可是這些機關，硬要原料或成品當抵押品，如有不足，須補進，叫你死囤着貨物，不少三個月不能動彈，使市面貨色更其缺少。幸虧工貸不易，如若很容易，不是原料與成品將在市上絕跡了嗎？

不寧唯是，工貸救濟工商，上為促進生產，下為疏通市場。現在原料成品都進了棧，豈非生產因無原料而更不能進行，市場因缺乏成品而更形缺貨。結果是生產停頓，百物騰貴。

諸如此類，不一而足。別的不像，就像犯了膈病。

雨季來臨蛀蟲猖獗

▼陰晴無定時苦於黃霉天▲

雨季，乃熱帶之特有氣候，自七八月間開始，歷時約月餘，略與我國江南黃霉季節相似，不過更多變化而已。

余等在孟買勾留旬餘，即又匆匆東歸加城，適逢雨季開始，氣候即時異常，驟忽之間，大雨傾盆，雖時斷時續，陽光卻仍普照大地，故行人外出，須隨帶雨傘，以防不測，蓋雨季中何時能晴雨，誰都無把握也。

雨季逐漸由東而西，先由越南，緬甸，加爾各答等地，然後出海，每逢雨季到來，居民視為大事，家中箱籠衣服被褥，不時翻出曬太陽，吹涼風，蓋一不小心，蛀蟲即將乘機活躍，盡將為其毀去也。

余等三人，因覺久居旅店，既不經濟，又不方便，返加後即[illegible]

[illegible]

旅印小憶　十八

關於薪給報酬所得稅

良稅乎？苛稅乎？

·渡雲·

薪給報酬所得稅，屬乎直接稅的一種，所謂直接稅，據說是良稅，在外國也有[illegible]。等內容此，應排居[illegible]議！

望文生義，可知薪給報酬所得稅，是專門對付一般薪水階級，但是「抽」在情理之中，叫受薪給者能負擔纔是。可是民國廿六年初辦此稅時，三十元以下者免稅，三十元只收一角，換一句說：所抽不過為三百分之一，而今二十四萬以上便要抽百分之十，增加倍數太鉅，無怪受薪給者要視為畏途了。

再說當時之三十元，一個小家庭尚可維持，而今日之廿四萬元，照生活指數折為底數，雖為四十元，而實際只等於廿四元而已，似應在免稅之例，即依四十元而算，在當年也許只抽得幾角錢而已，何至要抽到現在所定的稅額。

薪給報酬所得稅之所以為一般人不願繳納，第一是為了所定稅率太高，不勝負擔。第二是為了[illegible]值，在今日廿四[illegible]還不能維持一個小家庭。因為在訂定所得稅時之法幣值，和今日之幣值又大大低落，而[illegible]不能[illegible]幣值低落而有所改變，其結果等於大人穿小人衣，如何穿得上呢！

據說南京路一帶商店，為請求豁免薪給報酬所得稅，已呈請直接稅局，懇念實情，另訂實施辦法，如此看來，這一種「良稅」，確有修正與變通辦理之必要！

倒也！倒也！

·徐徐·

「倒也，倒也！」這是從前施耐庵先生在「水滸傳」上最傳神之筆，凡遇到蒙汗藥和入酒中迷醉人的場合，便這樣說「倒也，倒也！」一句，在「吳用智取生辰綱」一回中，首先用過，其後在武都頭十字坡遇張青一回中，也描寫了一段，描寫得又緊又急，母夜叉孫二娘那一回中，[illegible]，就是武松假裝醉倒後，除說了「倒也，倒也！」外，並且還加了三句話：「着了，由你奸似鬼，吃了老娘洗脚水！」

兩個公人是真的被麻翻了，倒也，倒也！那倒是真的。惟有那英勇的武都頭，他沒有吃下了蒙汗藥的酒，他「張得那婦人轉身入去，却把那酒潑在僻暗處，只虛把舌頭來咂道：好酒！還是[illegible]」

「倒也，倒也！」這樣，他偏偏沒有中了圈套，所以他終於沒有「倒也，倒也！」而祇是假裝[illegible]。

在以前，本文是說到蒙汗藥的好漢們做的，現在却想不到這一「倒也，倒也！」的作風，竟發生於今日的工商界中了！工商界中，無論工廠商店，[illegible]「倒也，倒也！」[illegible]

依據個中人談說，工廠商店的倒閉，完全由於吃了高利貸的虧，高利，是工商業的致命傷，這種高利貸的作用，完全等於酒中下了蒙汗藥，吃下去就要「倒也，倒也！」除非如武都頭那樣機警的人，看出了破綻，便滴酒不嚐，在勝利以後，高利貸也就無能為力了，打進了工商業，起初工商業飲鴆止渴，也頗有效用，後來債款反客為主，高利貸控制住整個的工商界，所以只見「倒也，倒也！」一個倒下去了。[illegible]

花絮的號外

·[illegible]·

▽國民大會閉幕以來，一般「大花絮」，已絕於報，其中，有許多有趣的插曲，我們遺漏在外，[illegible]「別有一番滋味在心頭」！

▽我們看（看報）到現在，覺得國大會場中，還多「噓聲」，如「噓聲四起」，「一片噓聲」，「噓聲大作」等，好如置身遊藝場，令人忘却那是討論國是的莊嚴的會場，[illegible]不住火氣，而發出：「噓噓，誰在噓，噓的就是王八蛋」的斥罵之聲！

▽天下，也許祇有男子體諒女子，能得上「無微不至」，甚至於「委曲求全」，所以大會秩序最好的一次，倒是劉蘅靜女士擔任主席的一天，自始至終，她沒有受到波折，也沒有聽到噓聲，當然，劉代表也有她控制會場秩序的能耐，但看到如許代表之如此不易應付，我們便祇有佩服一半的分兒了。

▽國大自開幕迄今，認為最值得歌頌的，是婦女代表馮雲仙等所建議「一大會「節約每日茶點費八百萬元，移賑飢寒交迫之下關難民」一事，這樣以「已飢已溺」的仁者之心，眷顧到需要救援的同胞，實在難能可貴。

▽我說：代表們來自民間，決不能忘記了民衆，能時時以天下為重，蒼生為重的，便是好代表，否則，凡是忘「民」一者，都有被「噓」下台來的可能。

原子算命

美國發明了「原子炸彈」，我國也跟着發明了「原子什麼」，其中尤比原子炸彈更偉大的，是「原子算命」。

「原子炸彈」，還須經過製造，經過試驗，在應用於戰爭之後，究竟發生怎樣的效果？還得要待事實證明。

「原子算命」，只要一算，就可知道吉凶成敗，於是我很想請教原子算命者，算算世界幾時再使用原子炸彈？當然我們有了原子算命，不會再怕原子炸彈，因為可以預先避避。豈不比原子炸彈更偉大嗎？（虎賁）

取締凍死骨！

·[illegible]·

寒流降臨之日，貧民乞丐一致「倒地」，暴屍大街，於是東也有凍死骨，西也有凍死骨，未免有礙「市容」，倒當「取締」，姑擬「取締凍死骨」命令一道，以示大街。曰：

整飭市容，至關緊要。大街之上，凍死不可！若要凍死，請到市郊，如有故違，鞭屍不饒。為特論照，至切遵照！

看到　聽到　想到

·歐陽[illegible]·

◆我的預測，不幸成了事實。寒流初來，二日之間，已凍死一百卅餘人，超過往年數字，創了新紀錄。

凍死的大部是孩童，我們還不喊：「救救孩子！」

◆調查並徵收各式各樣的稅收，百出，聽說這幾天的稅務人員，[illegible]報載：這次徵收營業稅，財局所訂四項辦法，其中申報表之發給，係照各區戶口調查之內，查得商店姓名。

不想戶口調查，倘有此用途也。

◆天冷了，施衣尚未上市。

◆財政局發表登記表，福州路[illegible]，公司[illegible]號地址，[illegible]「黃門路九一四弄六〇六號」，負責人姓名項「朱耀」，以此給擬真者作為參考，出諸[illegible]之手，未免太不應該了。

◆凍死的新紀錄以後，今年冬天，倒風亦將頗為大觀，而商號倒閉，在數字上也必將有新紀錄出現。

◆警局日來大捉攤頭，「黃浦」，「老閘」兩局均禁小販，達五百名之多，擠在拘留所，以至身體冷法動彈，隨地便溺，臭氣四溢，而且天氣陡冷，小販家屬送去棉衣，亦為該處拒絕，想想好可憐呀，小販反而被視若仇敵，我願天下人同聲一哭！

難以應付

·望君作·

空

·[illegible]·

和平？民主？復員？配給？這就是現在老百姓心目中的「四大皆空」。

收·稅·年

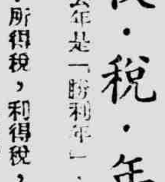

·小記者·

若說去年是「勝利年」，那今年也許是「收稅年」吧？

你看：所得稅，利得稅，印花稅，遺產稅，從用的，到行的。

你看：營業稅，房捐，市政建設捐，營業牌照稅，使用牌照稅，娛樂稅，筵席稅，旅棧捐，公用事業附加費；從吃的，住的，活的到死的。

還有：蘇北難民的救濟，湘災捐款，豫省捐款，都在上海勸募。

還有：學校募捐，浩橋募捐，醫院募捐，各式各樣的捐啊，賦啊，說不盡，也寫不完。

還有：正在推行的冬令救濟捐款，與將要推行的同盟勝利公債。

各有各的依據，各有各的需要，那一稅都不能省，那一捐都屬必要。

安得廣廈千萬間，各人自己印鈔票？

「一曲難忘」觀後

·畢[illegible]·

哥倫比亞出品的「一曲難忘」，是一部值得[illegible]的影片，裏面沒有偉大的舞蹈，也沒有大規模的場面，從頭至尾，就是一支悲壯的音樂，[illegible]，激發出愛國的熱忱。

它描寫了波蘭大音樂家蕭邦的一生可歌可泣的史蹟，[illegible]

片子始終沒有離開過音樂的陪襯而增強了不少力量。[illegible]

亂世飛

何家支

第八：以毒攻毒（一〇八）

金太太許了黃綺霞一「要」，金岱英[illegible]

[illegible]

金岱英知道無望，退到外邊，上小飯店裏去吃了[illegible]

[illegible]

金太太十分信任金岱英的話，金岱英便請求[illegible]

[illegible]知道這是一個什麼情形，去看看也是一法，便允許了金岱英，金岱英快活得什麼似的，於是乎母子倆上蘇州去了。

航輪動態

招商局「海蘇」今駛天津

美鋼「西華開」後日抵埠

△衛利韓之「大瑪麗倫」號今午直駛舊金山，在滬修理逾一個半月，裝去貨物二千五百噸與旅客十一人。內桐油五百噸，一千噸豬鬃，一千箱茶葉與五百箱織品，旅客於今晨九時在新關碼頭上接送小輪上輪。

△招商局之「海蘇」輪今日駛往天津，裝去一千三百噸貨物，內有三千八百袋麵粉，五七三箱漂白粉，五八〇捲電線材料。

△美鋼之「西華開」號，可望十二日由美國大西洋口岸經天津青島基隆來滬，裝烟葉八百五十九噸，機油五百五十噸，抵滬後在浦東美泰碼頭卸貨。

△福來之「巴[illegible]」號延期至十六日由南美抵滬，裝來五千四百四十二噸貨物，大部為聯總救濟品，內有大豆四萬七千七百八十包，皮革一百卅一捲，又三九二捆，棉布二千九百十七包，毛織品三八六捆，食品二一六二箱，胡麻子油，三九〇桶，烤膠一萬五千一百六十四袋，抵滬泊浦東其昌棧。

△大英之「脫利凡洛」號由倫敦駛出約於十一日來滬，裝來約三千噸貨物。

△又一亞細亞台鋼砲台」號可望十一日由英國來滬，泊公和祥碼頭，裝來旅客一百人。

△「民和」輪新河口上。

△「民政」輪載夜宜昌上。

△「民貴」輪黃家大道下。

△「民聯」輪申上。

△「民來」輪過小孤山續上。

△「[illegible]康」輪滬京候拖申修。

△「民勤」輪漢口下。

△「蒂源」輪上重慶下。

△「民一一〇號湖口下。

△「民鐸」輪晚宿巫山。

△「民族」輪安慶上。

△「民本」輪漢口下。

△「華同」輪昨抵宜昌。

△「民萬」輪唐家沱下。

△「華泰」輪羊肚溪上。

△「民憲」輪高家鎮上。

輪船進口表

船名	日期	何處來	輪船公司
Dicto	十二·八	奧斯陸	天祥
Jona Aniceta	十二·八	大西洋	[illegible]
台安	十二·八	基隆	四川中路六二〇號
Tjisadane	十二·八	爪哇	渣華
海地	十二·八	葫蘆島	招商局
華一一	十二·九	宜昌	民生
民本	十二·九	重慶	民生
海黔	十二·九	基隆	招商局
海康	十二·九	基隆	招商局
新中國	十二·十		廣東路44號
Nidarlied	十二·十		華倫
鄧鏗	十二·十	天津	招商局
Fernbank	十二·十	紐約	順亨
Mirza	十二·十	新加坡	亞細亞
Arundel Castle	十二·十一		大英
Trevaylor	十二·十一		大英
FS142	十二·十二	馬尼剌	福來
Mausang	十二·十二	加爾各答	怡和
定生	十二·十二	香港	大英
Korea	十二·十二	大西洋	寶隆
漢陽	十二·十二	香港	太古
Sea Hawk	十二·十二	基隆	美鋼
A. R. Mansfield	十二·十四	秦皇島	[illegible]
永生	十二·十四	香港	怡和
新疆	十二·十四	廈門 香港	太古
President Madison	十二·十四	舊金山	美國總統
Vingnes	十二·十五	槟特閘	馬勒
Marechal Joffre	十二·十五	法國	法國郵船
Laommi Baldwin	十二·十六	美國	福來
北洋	十二·十六	香港	太古
Grenville Vie	十二·十六	舊金山	怡和
Fairland	十二·十六	馬皮勒	華倫
Paul David Jones	十二·十七	洛杉磯	福來
Staghound	十二·十七	紐約	美國總統
General Meigs	十二·十八	舊金山	美國總統
President Mckinley	十二·十八	舊金山	美國總統
Bataan	十二·十八	斯干的那	維昌
Jossibank	十二·十九	美國	保和
Chastine Maersk	十二·十九	紐約	捷成
和[illegible]綏	十二·十九	舊金山	美國總統
Fairland	十二·十九	高爾夫	華倫
Philae	十二·二十	歐洲	渣華
Tropic Star	十二·二十	大西洋	順亨
Lake Atlin	十二·二十	溫可愛	怡和
Vasaholm	十二·二十	斯干的那	維昌
Travancore	十二·二十	洛杉磯	聯美
Fatuma	十二·二十	加拿大	保和

輪船出口表

船名	日期	開往地點	輪船公司
Edward Everett	十二·廿二	溫可愛	福來
Malacca	十二·廿三	歐洲	寶隆
Horace Luckenbach	十二·廿三	黑士頓	福來
General Gordon	十二·廿三	舊金山	美國總統
Daghestan	十二·廿三	澳洲	怡和
Turan	十二·廿三	溫可愛	怡和
Edward Bruce	十二·廿三	英國	寶隆
Fort ST. Antoine	十二·廿四	歐洲	美鋼
Cape Meredith	十二·廿四	美國	渣華
Derwent Hall	十二·廿四	紐約	[illegible]
Tresillian	十二·廿五	美國	美鋼
Golden West	十二·廿五	大西洋	[illegible]
Malacca	十二·廿六	歐洲	寶隆
Tatung	十二·廿六	加拿大	保和
Newzealand Vic	十二·廿七	舊金山	怡和
Donald Macleay	十二·廿八	槟特閘	福來
Samidway	十二·三十	美國	藍烟囱
Andrew Jackson	十二·三十	高爾夫	華倫
Kafiristan	十二·三十	澳洲	怡和
Marine Lynx	十二·三十	舊金山	美國總統
Tay bank	十二·十三	非洲	保和
Annan	一·三	歐洲	寶隆
Willis Vickery	一·五	紐約	美國總統
Hermion	一·五	奧斯陸	天祥
Henry M. Stephens	一·六		福來
Gertrude Maersk	一·六		捷成
Eastgate	一·十	紐約	天祥
City of Yokvhama	一·十	美國	保和
Tahsis	一·十二	大西洋	寶隆
Bah	一·十三	洛杉磯	聯美
Glenogle	一·十五	倫敦	藍烟囱
HaiLee	一·十五	紐約	福來

內河綫

船名	日期	開往地點	停泊地點	輪船公司
江康	十二·九	任家港	五號碼頭	大達大通
龍安	十二·九	漢口	大達碼頭	三北
永嘉	十二·九	漢口	大達碼頭	三北
永[illegible]	十二·九	龍潭	楊樹浦	中山東二路四號
華近	十二·十	江北		外灘碼頭134號
南洋	十二·十	口岸	外灘碼頭	北蘇州路462號
江靜	十二·十	鎮海 寧波	金利源	招商局
大華	十二·十	寧波	大達碼頭	北京路506號
[illegible]山	十二·十	寧波 溫州		天主堂街
江蘇	十二·十	寧波 海門	十三號碼頭	大達大通
達豐	十二·十	天生港	十二號碼頭	江西路十四號
儲元	十二·十	天生港	五號碼頭	大達大通
寶豐	十二·十	漢口 九江	中山東一路A七號	[illegible]
大豫	十二·十	漢口	大達碼頭	大達
永[illegible]	十二·十一	口岸	外灘碼頭	大達大通
衡陽	十二·十二	舟山 海門	江西中路63號	[illegible]
臨安	十二·十二	口岸	外灘碼頭	寧波路10號
大達	十二·十三	漢口	大達碼頭	大達

華南綫

船名	日期	開往地點	停泊地點	輪船公司
新瑞安	十二·九	溫州 福州	大達碼頭	中[illegible]大樓11
舟山	十二·九	舟山 福州	十三號碼頭	四川路13號
[illegible]南	十二·十	基隆		中山東一路3[illegible]號
海宇	十二·十	基隆	楊家渡	招商局
光展	十二·十	溫州		中正東路九號
永興	十二·十一	溫州		河南中路1[illegible]號
漢陽	十二·十四	香港	二號碼頭	太古
新疆	十二·十六	香港		太古
永生	十二·十七	香港	華順碼頭	怡和
北洋	十二·二十	香港		太古
Dagheastan	十二·三十	香港		怡和

南洋綫

船名	日期	開往地點	停泊地點	輪船公司
[illegible]沙里尼	十二·十	廈門 馬尼剌		渣華
Mausang	十二·十	香港 加爾各答		怡和
Grenville Vic	十二·廿一	香港 馬尼剌		怡和
Chastire Maersk	十二·廿八	馬尼剌		捷成

北洋線

船名	日期	開往地點	停泊地點	輪船公司
海蘇	十二·九	天津	13-14浮筒	招商局
鄧[illegible]	十二·九	葫蘆島	虬江碼頭	招商局
黃海	十二·十	天津		民生
執信	十二·十	塘沽	楊家渡	招商局
Sally Maersk	十二·十七	秦皇島		捷成
海宿	未定	秦[illegible]	中棧碼頭	招商局
華[illegible]	未定	秦皇島		中興

國外綫

船名	日期	開往地點	停泊地點	輪船公司
Dagmar Salen	十二·九	舊金山		[illegible]
Troin Maersk	十二·九			捷成
Anna Odland	十二·九	歐洲		[illegible]
Hevmann	十二·十一	印度		天祥
Dona Aniceta	十二·十二	火奴魯魯 洛杉磯		大英
Benares	十二·十三	舊金山 洛山磯		聯美
Deifender	十二·十三	澳洲		美國總統
Fernbank	十二·十五	紐約		順亨
Bataan	十二·十五	馬賽		維昌
Trevaylor	十二·十六	倫敦		大英
Parlamatta	十二·十八	舊金山		馬勒
Gen. Meigs	十二·廿一	香港 舊金山		美國總統
Staghound	十二·廿五	紐約		美國總統
Gen. gordon	十二·廿六	香港 舊金山		美國總統

今日遊藝節目

大華：魂斷藍橋（費雯麗·勞勃泰勒 合演）

上海：幻遊鐵蹄　南海血淚

金城：蝙蝠人

金都：荒山密黨

滬光：狂歡古國

新光：蘆花翻白燕子飛

巴黎·金門：抓島抗戰記

西海：綺麗世樂園（五彩野獸片）

東海：紅騎大俠

新新：忠義之家

蓬萊：青史名標

國聯：雙鎗騎俠

海光：壓歲錢

皇后：聖城記

大明：神手鎗

美琪：一曲難忘

國泰：難忘

南京：孟姜女

麗都：血路

杜美：人類的喜劇

上海：百美圖

泰山：黃天霸

滬山：奇人豔跡

山西：自由之火

嘉興：魂

滬東：奇女子（李麗華主演）

百老匯：賽金花（英茵 顧蘭君 主演）

浙江：大俠翻山虎

亞蒙：續集黑龍會

黃金大戲院　電話84114　今天日夜戲：李麒麟　張四奶　宋十回　兩將軍　斬經堂　吳漢殺妻（麒麟童 王富英 劉韻芳 高盛麟 李茹玉）

中國大戲院　電話97177　今天夜戲：班底 蟠桃會　楊盛春 狀元印　楊寶森 蕭長華 鬧府出箱　梅蘭芳 劉連榮 霸王別姬

共舞台　電話84808　今夜獻演：第五集七劍十三俠　吳筱蘭 蛇蠍美人　蛇人變　怪醫生

大舞台　電話90200　今夜獻演：二集荒江女俠　巨鷹攫人

天蟾舞台　電話90560　今夜隆重獻演：葉盛蘭 閻世善 翠屏山　譚富英 高盛麟 平陽[illegible]　程硯秋 春閨夢

各地經濟

·廣·州·通·訊·

舶來西藥滿坑滿谷 國產藥品過問乏人

人力車夫為了人道 從此亦將打破飯碗

本報特派記者 長弓

人力車夫是一種不人道的職業，[illegible]……人約有一萬八千人，真的取締人力車，除少數能改行駛三輪車外，尚有很多人因之挨餓！誰都知道手車夫是無隔日糧的，現在一個手車夫每天大約可得三千元，支出車租二百元，車夫還要負修理車子的全部責任，大約平均一架車子每天的修理費四百元，因為拉車是苦工夫，每天非吃四餐不可，一天收入養家小還不夠，自然無錢儲存。」車夫的年齡從十五六歲至六十餘歲，以海陸豐人佔最多數，在沒有良好的安置辦法之前，取締手車夫還值得慎重考慮呢！

美國藥品充斥 國產推銷困難

本市西藥，在復員初期，市道頗稱旺盛，自入秋後，因美國藥品來源日多，香港呈不景氣，外埠銷途呆滯，本市大批交易甚少，上海新亞信誼等廠出品之成藥尤為不振，幾成有價無市，難與外國藥品爭衡。現各藥行所售藥品，以美貨為多，存貨亦豐，雖外幣漲價，亦不受影響。現西藥中最感疏俏者，尤以德國拜耳廠出品為最當令，因來源不繼，存貨較少，觸牌字四五的九一四針每支現售五六千元，拜耳藥平針每支八九千元，價格比美藥高出數倍。美藥禮來三十公撮葡萄糖鈣針每盒僅售六千五百元，美國九一四針每支一千五百元，一千毗禮來蘇芬太素每樽七萬三千五百元，一千毗禮來蘇芬太素每樽三萬三千元，十萬單位禮來盤尼西林每枝三千三百元，廿萬[illegible]尼西林每枝六千四百元，[illegible]

豪客一宿萬金 窮人貧無立錐

住在廣州是一件最難解決的事，復員至今不知多少人為了住在發愁，雖然有些大房子沒有人住，但很多人卻無立錐之地，尤其是剛到廣州的人提了行李，跑了半天還覓不到寄宿的地方。客商雲集的廣州，全市的旅館酒店，大小合計起來，連學旅公寓共有一百七十餘家，曾加入同業公會的有一百六十餘家，房租因地點及設備而異，有名氣的大酒店如愛群，新亞，新華，勝利大廈，康樂會等是達官貴人的行館，租金經評價會決定最華貴的雙人房每天房租未超過一萬五千元，中等旅店如白雲，關亭，西濠，雙人房租也不超過一萬元，小旅店的房租日也要一千元一天，還要加一小賬，平均有名酒店每天收入總有數百萬，但支出亦大，[illegible]費，燃料費，工資，捐稅，還有說不出的支出，表面看來，生意興旺，但除去開支，利潤實際不多，有些房子由達官貴人名義長定下來，私自轉讓，新到客來找房子永遠是客滿。[illegible]但有時也是欺騙宣傳，最近[illegible]業工會要求調工資，提高工資百分之五十，[illegible]現正由市社會局調解中，仍未解決，[illegible]多令，旅業蕭條，[illegible]甚巖，亦有影響，旅業的發展如何，須看明春情形始可決定。

公共汽車爭權 擠死乘客不管

廣州的居民大多都關心着公共汽車的設備和安全，而一般着重汽車業者，更重視公共汽車的行車權，由於戰事期中本省各公路幹線的毀壞，[illegible]汽車業，普遍呈不景氣，短距離的運輸業亦因運費的低落，大多[illegible]，於是汽車營運商便都集中到廣州，加以遊資充斥，和官僚資本的發起及逐鹿，於是形成廣州市公共汽車行車權爭奪戰的複雜陣容，過去時代公司負擔公共汽車經營權，市參議會抨擊而取消其行車權，由市府組織臨時公共汽車管理處來負責整頓，惟於形勢未能進步，失事如故，沙甸魚式擠擁如故，據說卅六年度的行車權，已由市府委諸英商公司承辦，路線重新劃定，票價亦不能升漲，現在的全票一百二十元，軍警優待票八十元，其實優待票人人可買，故有些武裝同志，便不屑受優待，廣州的交通，急待改善是事實，市政當局亦有心改善，可是結果如何，讓事實來解答吧！

黃金大家歡喜 金舖生意興隆

「萬事不如金在手」，黃金已成為大家爭奪的目標，有些人為了黃金而安富尊榮，有些人因之家散人亡，廣州的金舖業現有二百多家，分布在上下九路，漢民路，惠愛路，第一甫，中華路，同福路，逢源路，珍珠路，長堤一帶，門面的裝飾都很華貴，飾櫃中放着戒指，金鍊，念珠，別針，十字架，花樣繁多，顧客肯付代價，技匠立即照辦，普通的金舖最低額存量總有十餘兩金，最多者數百兩不等，每天營業總在十兩以上，沽出一兩約金可賺利二萬元以上，這種利益深厚的生意，日趨發達，新開金舖時有所聞。金飾金大都憑代客買賣，其中也有投機者，但一般說來，操縱金融的是銀號不是金舖。

平津籲請開放外匯 設立輸入管理分會

不合格豬鬃三千餘箱 出口商要求先准啓運

本報特約記者 孫新源

【天津通訊】勝利以後，國外貿易立即開展，然北方外匯，迄未開放，平津進出口商，深感不便，津市各指定外匯銀行及經紀人，雖用盡種種方法，便利貿易商人，但究須在上海結匯，費時費事，早有簡化外匯手續，及開放外匯之呼籲，乃自修正進出口貿易暫行辦法公布後，經進出口商詳審檢討，認為修正辦法，對於北方國際貿易商人，益增不便，關於貿易商之登記事宜，據中央銀行天津分行公告須按照修正進口貿易暫行辦法，向輸入管理委員會執行委員會祕書處登記，所有申請書，須轉由指定銀行，送達中央銀行轉滬審核，然登記期限甚促，本月九日即告截止，實感趕辦不及，且登記期滿以後，如再有新設之進出口貿易商，能否再隨時登記，原修正進口貿易暫行辦法，並無明文規定，輸入管理委員會亦無說明，深滋疑慮。平津兩地進出口商為此，切膚問題，特在津集會數次，出席者有北平貿易商公會理事長滕聖文，常務理事劉厚滋，天津貿易業公會理事長羅宗強，常務理事馬更生等二十餘人，會議地點，在久安大樓貿易公會內。依北平方面意見：（一）平津兩市同業，應聯合起來，爭取與上海同業之同等待遇，如外國有貨出口，而數量有限制時，希望上海合理分配，（二）關於分配問題，應按照區域分配或港口分配：（三）為求手續上之便利，請政府在天津設立輸入管理委員會分會。天津市除完全同意北平方面之意見外，並補充兩項意見：（一）軍中[illegible]請，總請開放北方外匯（二）輸入管理[illegible]綜合平津兩地五項意見，作成決議，並推滕聖文，劉厚滋，羅宗強，馬更生等起草呈文，分向財政部中央銀行，及輸入管理委員會等呈請[illegible]。據貿易商方面表示：平津出口貿易，本極脆弱，因北方外匯未開放，而在上海結匯，所受打擊甚多，茲再加以輸入管理之限制，實無異促北方輸出貿易之滅亡，為平衡國際收支，爭取外匯，為扶助土產業商，政府當局均有採納平津貿易商請求，而開放外匯之必要。

最近自津出口貨，因桃仁，苦杏等山貨，來源不通，僅豬鬃一項，較為活躍，乃鬃商近復遭一嚴重打擊，蓋過去出口豬鬃，運抵美國後，因尺寸及成色不合標準，貿易信譽一落千丈。天津商品檢驗局會一再召集鬃商開會，督促提高尺碼標準，最近又對檢驗方法，加以改良，按科學方法檢驗。自經此次改革，所有報驗豬鬃，多不合格，總計達三千餘箱，價值一百餘億元，鬃商全部血本，悉被積壓，不能週轉。據鬃商表示：商品檢驗局，對出口豬鬃檢驗，改用尺量辦法，在提高貨色上雖甚值稱道，但在習慣上，國外市場過去數十年中，實完全以手拔為標準，故目下之辦法雖日科學化，實際對尺寸過分提高，國外市場反引以為異。當經提出書面請求，對因改良檢驗辦法後，不合格之豬鬃，願出具保結負責，請准先行出口，否則倘誤船期，致國外提出賠償問題，則不但鬃商危殆，即整個市面亦必遭波動，但商品檢驗局對此，殊無許可通融之表示。（十二月三日寄）

營業稅評議會組織規程 財政部命令公佈

財政部對縣市營業稅評議委員會之組織規程業已擬妥茲悉其內容如次：

第一條　本規程依照營業稅法第十三條之規定訂定之。

第二條　縣市營業稅評議委員會（以下簡稱評議委員會）置評議委員五人至七人。

第三條　評議委員除主管征收機關代表一人為當然委員外其餘由主管征收機關就下列人選中聘定之：

（一）行政機關推定之代表一人。

（二）司法機關或教育文化機關推定之代表一人至三人。

（三）地方自治機關推定之代表一人。

（四）商會推定之代表一人。

（五）地方公正人士一人（如余縣代表為五人時則地方公正人士可免）。

第四條　評議委員會之組織代表納稅人利益之評議委員，不得少於委員總數三分之一。

第五條　評議委員會設主席一人由評議委員會於每年首次開會時互選之任期一年連選得連任主席缺席時每委員中互推一人代理之。

第六條　評議委員為無給職任期二年。

第七條　評議委員會應就稅法第十三條規定事項內發生爭執地征收機關召集之。

第八條　評議委員會非有全體委員過半數之出席，不得開會，非有出席過半數之同意，不得決議。

第九條　評議委員因故不能出席時，應派代表出席。

第十條　評議委員應於爭執事項，評議決定後，三日內填具評定清單，由主席簽名蓋章，移送征收機關轉達納稅義務人。

第十一條　評議委員會得設書記一人，辦理文書事務，由當地征收機關派員兼任之。

第十二條　評議委員會書記，應於開會前二日，將有關評議文件抄送各評議委員。

第十三條　本規程自財政部核准之日施行。（按上列組織規程業由該部於本年十一月廿一日以京[illegible]字第一一七九四號公布令施行。）

海市蜃樓

尚公說法外篇　·尚公·

偶然因一個機會，給尚公碰到了一位負籌主持財政工作的中樞『父母官』。那天，『上下三軍』都沉浸在擴大限制進口觀慮的氣氛中，那位『父母官』興奮地問尚公：『滬上市況有甚麼反響？』

尚公體味着工商業面臨崩潰前夕的心境，對於這一道『奪命之符』，根本不發生興趣。既承垂詢，一時倒回不出話來，囁嚅了好久，道：『西部前線，平靜無事。』

顯然不滿意尚公的回答，他追着問：『物價怎樣？』

『當然漲無止境。』尚公脫口回答，沒加思索。

『既然物價漲無止境，工商業怎會「弄不下」呢？』

阿也！尚公說滑了口，一時倒被抓住了錯處，沒的可說了。剛在轉念頭，他，像補充似的，又像解釋似地，追問尚公：

『物價漲的原因，是通貨膨脹；工商業不景氣的原因，據說是高利貸；既然物價往上跑，高利貸亦就不成其為工商業生存的威脅；要說社會大衆的購買力薄弱，消費力減低，那末，根據供求原則，物價就不應漲而應該跌；何以，物價自顧漲，而工商業偏又喊「過不去」呢？』

一連串的進攻，問的尚公目瞪口呆。善哉！『屋漏偏逢連夜雨』一面是買賣力薄弱，一面却是物價高漲！而工商業還在物價高漲之下，大喊其不得了，豈非矛盾之至？

嗚呼！『父母官』祇知其一，不知其二。消費能力之薄弱，然也；物價高漲，亦然也；不過，購買力薄弱之表現，真因物價高漲之相形對照，其原因，正如『父母官』所說的：『通貨膨脹』。所以，其因果來說：通貨膨脹，造成了商物價，而因收入水準之跟不上物價的脫節程度，因之，一般消費能力都大打折扣。供求關係，固然足以影響物價，可那兒及得上通貨對物價的蠱魅？再說，物價固然高了，這其間却有多少的血腥！平均一年來的物價，漲了近乎五倍，可是一年來的『利上滾利』，一文變了八文。俗語說：『千賣萬賣，蝕本不賣。』拿物價跟物價作比，可早就『羊肉當狗肉賣』啦！『父母官』怪物價何以不跌，[illegible]的[illegible]致工商業『典妻鬻子』嗎？

『父母官』高高在上，可不知道做生意的難處——物價愈漲愈有人要，愈跌愈沒人要。你說，沒人買，不妨跌價。可不知道：有人買時，誰個不想『脫貨求現』？說來痛心，如今的工商業已在『奔命』之中，『做一天和尚撞一天鐘』，今天那知明天的事！紙糊的老虎，祇差一點兒倒也，倒也罷了！

尚公老不懂：何以我們的父母官一些都不肯予工商業以『口惠』而『實至』？遇到了這位『父母官』，方才恍然於他們的觀念。他們以為工商業的喊救命是『空穴來風』。他們要收縮通貨以安定物價。他們以為安定物價是工商業最不感興趣的事，因此而喊救命，因此而裝出過不去的姿態，因此而為他們所鄙棄，亦因此而使我們的父母官永遠高高在上，而不獲『洞悉民隱』！

高喊低利貸款，高喊協助工商，喊到而今，工商業亦就喊的剩得一口氣了！憧憬着『海市蜃樓』的可以醒醒啦！年關在邇，後事準備了沒有？

上海市
機器染織工業同業公會
聯合廣告

長豐機織印染股份有限公司
●著名出品●
彩牌樓
◀十二磅四十碼▶
細布
長豐圖
◀四十碼▶
被單布
發行所：滇池路一一九號二七室
電話：一四九五一
廠址：膠州路八七九號
電話：三二四一六

商標：駝峯・聯珠
義利
裕新
染織廠股份有限公司
出品：各種色布・斜紋
細布・絨布
事務所：上海滇池路一一九號五五室
電話：一三二〇四
廠址：常州大南門外・小南門外

公泰
紡織染股份有限公司
註冊商標
公太圖
聚王圖
線呢　府綢　絨布　被單布
◀全國各大綢布商號均售▶
總公司　福建路二六一號一四號
電話　九七五二八・九七四一七

泰安
染織廠
商標：★白馬 白熊 ★白象 龍鳳
出品：★嗶嘰 色布 斜紋 府綢 直貢 細布
聲譽卓著　永不褪色
總辦事處：上海九江路四一四弄
電話：九四八〇八　電報掛號五六三二
工廠：上海延平路二二一弄
常州博愛路鼎成工場

益民
染織廠
★註冊商標★
神龍　天馬　海鶴　海虎　飛鵬　鵬鶴
★出品種類★
府綢　平布　斜紋　嗶嘰　花絨　白緞
品質優良 ● 精工製造
發行所：寧波路二四四弄四號
電話：九七九二五
廠址：安達路一七〇號
電話：二四〇三五

商標：漁薪・魚星・百靈廟
裕新染織廠
出品：細布 細斜 府綢 嗶嘰 各種坯布
事務所：上海福州路四二〇弄十六號
電話：九三九〇〇
廠址：上海塘沽路九三〇號　電話43812